



Powiatowy Urząd Pracy
w Świeciu

SYTUACJA NA RYNKU PRACY W POWIECIE ŚWIECKIM

Świecie, luty 2025 r.

Na koniec grudnia 2024 roku stopa bezrobocia w powiecie świeckim wynosiła 6,4% (o 0,1 punktu procentowego więcej niż na koniec grudnia 2023 roku). Pod względem najniższej stopy bezrobocia, po raz kolejny, powiat świecki zajmował drugie miejsce w województwie wśród powiatów ziemskich (za powiatem bydgoskim). W tym samym czasie w Polsce stopa bezrobocia, tak jak w roku 2023, wynosiła 5,1%, a w województwie kujawsko-pomorskim 7,3% (o 0,2 punktu procentowego więcej niż na koniec grudnia 2023 roku).

STOPA BEZROBOCIA W WOJEWÓDZTWIE KUJAWSKO-POMORSKIM (STAN NA DZIEŃ 31.12.2024 r.)

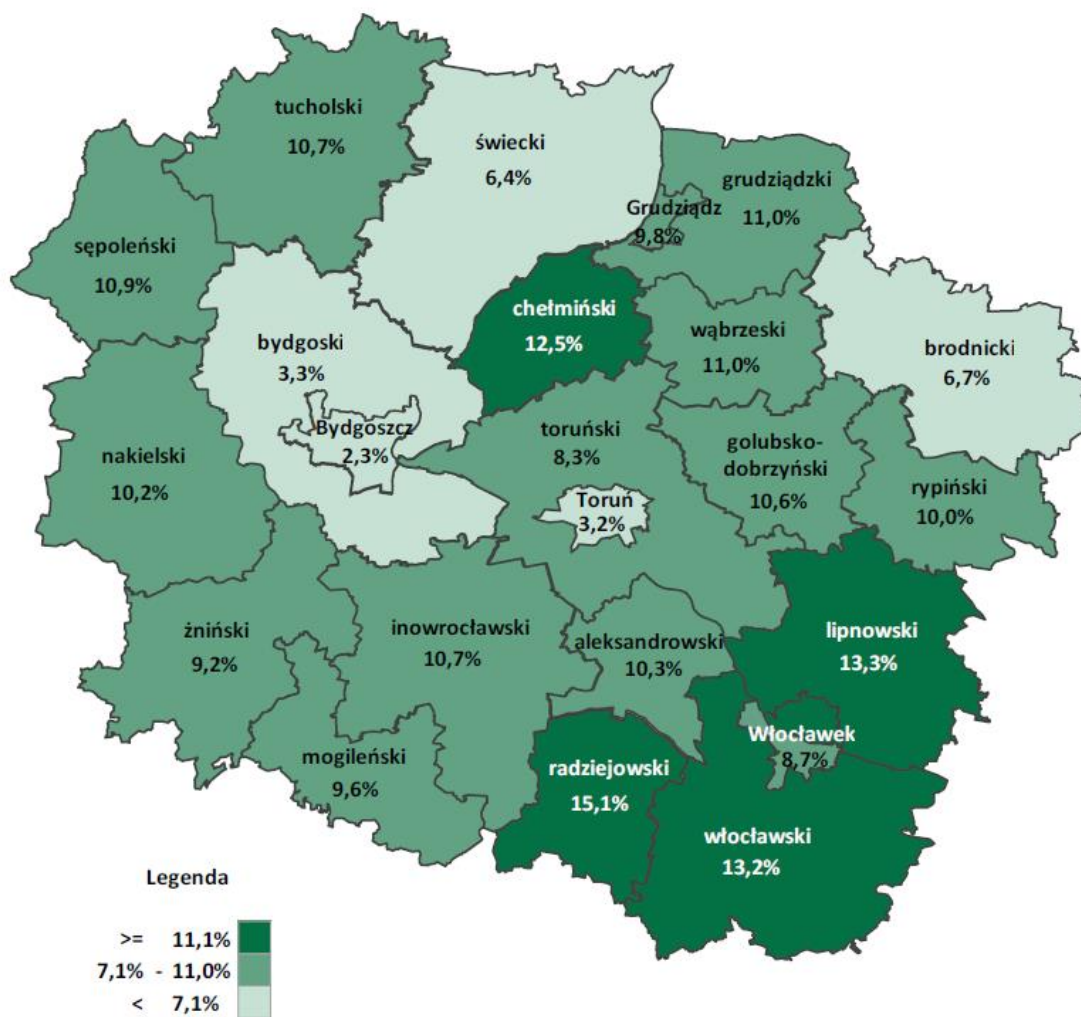

Źródło: Wojewódzki Urząd Pracy w Toruniu

Według stanu na dzień 31.12.2024 r. w Powiatowym Urzędzie Pracy w Świeciu zarejestrowane pozostawało 2128 osób bezrobotnych. W porównaniu z końcem roku 2023 liczba bezrobotnych w powiecie zwiększyła się o 26 osób tj. 1,24%.

LICZBA ZAREJESTROWANYCH BEZROBOTNYCH W POSZCZEGÓLNYCH MIESIĄCACH
W LATACH 2020 - 2024

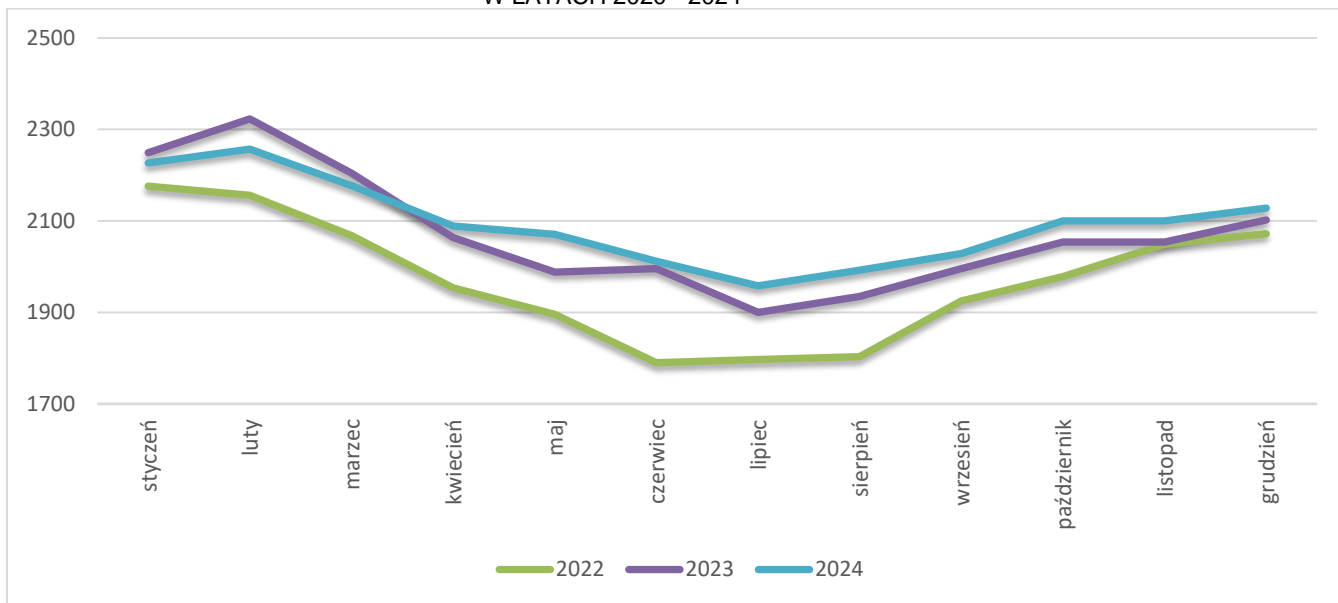

Źródło: opracowanie własne na podstawie Sprawozdania o rynku pracy MRPiPS-01.

W 2024 roku wzrost liczby bezrobotnych odnotowano w 6 gminach powiatu świeckiego. Największy procentowy wzrost wystąpił w gminie Jeżewo (12,00%), najmniejszy w gminie Świecie (0,47%). Natomiast spadek liczby zarejestrowanych bezrobotnych wystąpił w 5 gminach. Najmniejszy w gminie Drzycim (3,54%), a największy w gminie Lniano (10,67%).

ZMIANA LICZBY BEZROBOTNYCH W GMINACH W GRUDNIU 2024 r. W ODNIESIENIU DO GRUDNIA 2023 R.
[w %]

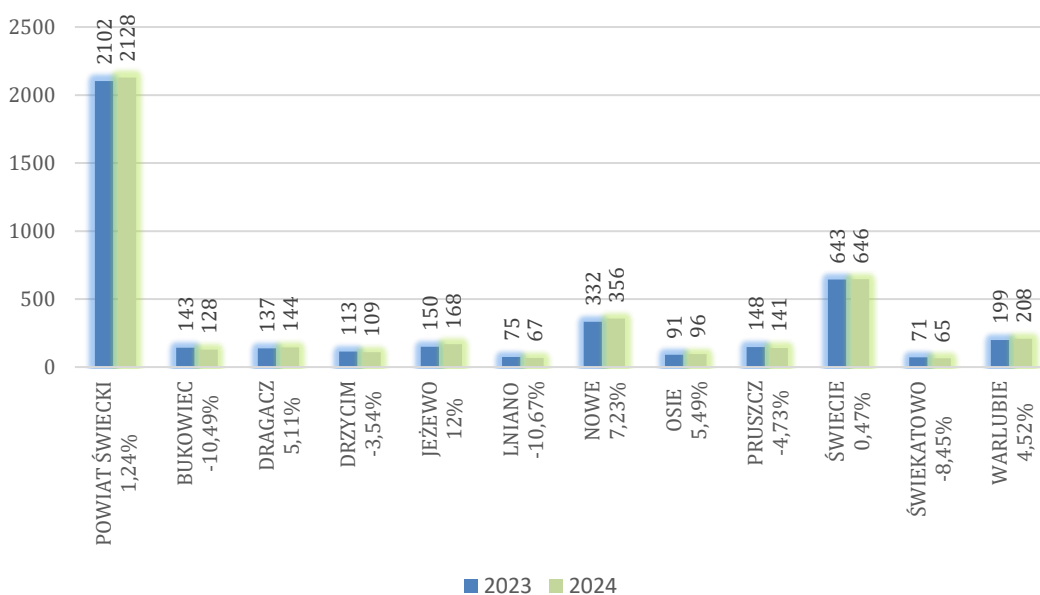

Źródło: opracowanie własne na podstawie Sprawozdania o rynku pracy MRPiPS-01.

W roku 2024 w Powiatowym Urzędzie Pracy w Świeciu zarejestrowało się 3140 osób bezrobotnych (o 4% mniej niż w roku poprzednim). Przy czym zaledwie 23,47% rejestrujących się bezrobotnych stanowiły osoby, które zarejestrowały się w PUP po raz pierwszy (23,17% w 2023 r.). Większość stanowiły osoby, które do rejestrów PUP powróciły. Spośród bezrobotnych rejestrujących się w 2024 roku 795 osób nabyło prawo do zasiłku.

W roku 2024 z rejestrów wyłączono 3114 osób (o 3,92 % mniej niż w roku 2023). Najważniejszą przyczyną wyłączeń było podjęcie pracy (57,42%, rok wcześniej 55,41%). Większość bezrobotnych podjęła pracę niesubsydiowaną (86,35% wszystkich podjęć pracy, w roku poprzednim 87,03 %).

LICZBA REJESTRACJI OSÓB BEZROBOTNYCH ORAZ LICZBA OSÓB WYŁĄCZONYCH Z EWIDENCJI BEZROBOTNYCH W LATACH 2023-2024

		2023 ROK	2024 ROK
LICZBA REJESTRACJI OSÓB BEZROBOTNYCH	Ogółem	3271	3140
	Po raz pierwszy	758	737
	Po raz kolejny	2513	2403
LICZBA OSÓB WYŁĄCZONYCH Z EWIDENCJI	Ogółem	3241	3114
	Podjęcie pracy	1796	1788
	Odmowy bez uzasadnionej przyczyny przyjęcia propozycji odpowiedniej pracy	45	46
	Niepotwierdzenie gotowości do pracy	644	540
	Dobrowolna rezygnacja ze statusu bezrobotnego	173	166
	Podjęcie nauki	0	1
	Osiągnięcie wieku emerytalnego	43	64
	Nabycie praw emerytalnych lub rentowych	15	17
	Nabycie prawa do świadczenia przedemerytalnego	16	46
	Inne	509	177

Źródło: opracowanie własne na podstawie Sprawozdania o rynku pracy MPiPS-01.

NAPŁYW I ODPIYW BEZROBOTNYCH W POWIECIE ŚWIECKIM W 2024 R.
W POSZCZEGÓLNYCH MIESIĄCACH

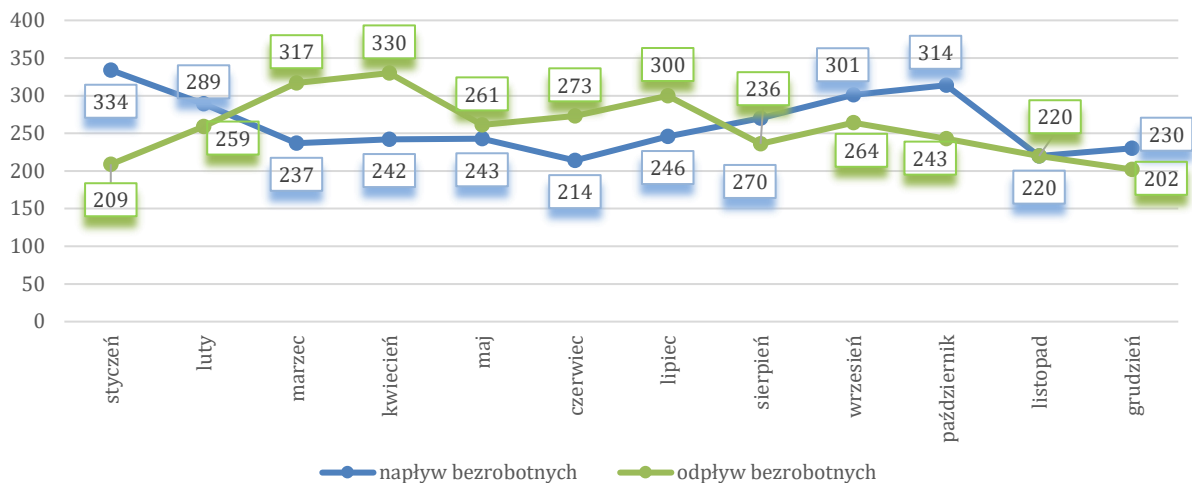

Źródło: opracowanie własne na podstawie Sprawozdania o rynku pracy MPiPS-01.

Biorąc pod uwagę strukturę bezrobotnych pod względem cech społeczno-demograficznych w końcu 2024 roku większość bezrobotnych stanowiły kobiety tj. 59,7% (o 0,5 punktu procentowego mniej niż w roku 2023). 33,15% zarejestrowanych kobiet nie podjęło zatrudnienia po urodzeniu dziecka.

STRUKTURA BEZROBOTNYCH ZE WZGLĘDU NA WYBRANE CECHY SPOŁECZNO-DEMOGRAFICZNE
W LATACH 2023-2024

WYBRANE KATEGORIE BEZROBOTNYCH	Stan na dzień 31.12.2023 r.		Stan na dzień 31.12.2024 r.	
	LICZBA BEZROBOTNYCH	% UDZIAŁ W OGÓLE OSÓB ZAREJESTROWANYCH	LICZBA BEZROBOTNYCH	% UDZIAŁ W OGÓLE OSÓB ZAREJESTROWANYCH
Bezrobotni ogółem	2102	100,0	2128	100,0
Kobiety	1266	60,2	1270	59,7
Bezrobotni do 25 roku życia	328	15,6	353	16,6
Bezrobotni do 30 roku życia	583	27,7	598	28,1
Powyżej 50 roku życia	582	27,7	561	26,4
Posiadające co najmniej 1 dziecko do 6 roku życia	433	20,6	384	18,0
Niepełnosprawni	239	11,4	176	8,3
Długotrwale bezrobotni	1022	48,6	1081	50,8
Bez doświadczenia zawodowego	404	19,2	418	19,6
Bez kwalifikacji zawodowych	672	32,0	681	32,0
Zamieszkali na wsi	1483	70,6	1474	69,3

Źródło: opracowanie własne na podstawie Sprawozdania o rynku pracy MPiPS-01.

Bezrobocie na terenie powiatu charakteryzuje wysoki udział grup, którym najtrudniej podjąć pracę. Połowa zarejestrowanych (50,8%) to osoby długotrwale bezrobotne (w roku 2023 – 48,6%), 32,0% bezrobotnych nie posiada kwalifikacji zawodowych, natomiast 19,6% doświadczenia zawodowego.

W roku 2024 w stosunku do roku 2023 struktura wieku osób bezrobotnych nie uległa znacznej zmianie. W 2024 roku wielkość grupy osób po 50 roku życia zmalała w stosunku do 2023 roku o 1,3%. Ilościowo wzrosły natomiast grupy osób do 25 roku życia (o 1% w stosunku do 2023 r.) oraz 30 roku życia (o 0,4% w stosunku do 2023 r.).

Biorąc pod uwagę czas pozostawania bez pracy, najliczniejszą grupę wśród bezrobotnych na koniec 2024 roku stanowiły osoby pozostające bez pracy powyżej 12 miesięcy i więcej (łącznie 38,9% zarejestrowanych). Przy czym udział tej grupy w ogólnej liczbie bezrobotnych zwiększył się w roku 2024 w stosunku do roku 2023 o 1,0 punkt procentowy. W 2024 roku zmniejszył się natomiast udział bezrobotnych, którzy utracili pracę i nie podjęli nowej pracy w ciągu 3 miesięcy od zarejestrowania.

STRUKTURA BEZROBOTNYCH ZE WZGLĘDU NA CZAS POZOSTAWANIA BEZ PRACY
W LATACH 2023-2024

CZAS POZOSTAWANIA BEZ PRACY W MIESIĄCACH	Stan na dzień 31.12.2023 r.		Stan na dzień 31.12.2024 r.	
	LICZBA BEZROBOTNYCH	% UDZIAŁ W OGÓLE OSÓB ZAREJESTROWANYCH	LICZBA BEZROBOTNYCH	% UDZIAŁ W OGÓLE OSÓB ZAREJESTROWANYCH
Bezrobotni ogółem	2102	100,0	2128	100,0
do 1	199	9,5	196	9,2
1-3	417	19,8	387	18,2
3-6	335	15,9	347	16,3
6-12	355	16,9	370	17,4
12-24	364	17,3	361	17,0
pow. 24	432	20,6	467	21,9

Źródło: opracowanie własne na podstawie Załącznika nr 1 do Sprawozdania o rynku pracy MRPiPS-01.

Biorąc pod uwagę poziom wykształcenia, na koniec 2024 roku najliczniejszą grupę bezrobotnych stanowiły osoby legitymujące się wykształceniem nie wyższym niż zasadnicze zawodowe (1289 osób - 60,6% ogółu zarejestrowanych). Udział tej grupy w ogólnej liczbie bezrobotnych zmniejszył się w roku 2024 w stosunku do roku 2023 o 1,6 punktu procentowego. Natomiast o 1,5 punktu procentowego wzrósł udział osób legitymujących się wykształceniem średnim ogólnokształcącym.

Odsetek osób bezrobotnych posiadających wykształcenie wyższe w stosunku do 2023 roku nie uległ zmianie i na koniec 2024 roku również wynosił 7,1 % ogółu zarejestrowanych.

BEZROBOTNI WG POZIOMU WYKSZTAŁCENIA W LATACH 2023-2024

POZIOM WYKSZTAŁCENIE A BEZROBOTNEGO	Stan na dzień 31.12.2023 r.		Stan na dzień 31.12.2024 r.	
	LICZBA BEZROBOTNYCH	% UDZIAŁ W OGÓLE OSÓB ZAREJESTROWANYCH	LICZBA BEZROBOTNYCH	% UDZIAŁ W OGÓLE OSÓB ZAREJESTROWANYCH
Bezrobotni ogółem	2102	100,0	2128	100,0
Gimnazjalne/ podstawowe i poniżej	708	33,7	690	32,4
Zasadnicze zawodowe/ branżowe	600	28,5	599	28,1
Średnie ogólnokształcące	232	11,0	267	12,5
Policealne i śr. zawodowe/ branżowe	419	19,9	420	19,7
Wyższe	149	7,1	152	7,1

Źródło: opracowanie własne na podstawie Załącznika nr 1 do Sprawozdania o rynku pracy MRPiPS-01.

Wśród osób zarejestrowanych w Powiatowym Urzędzie Pracy w Świeciu w końcu grudnia 2024 roku dominowały osoby nie posiadające zawodu, sprzedawcy oraz robotnicy gospodarczy. Z problemem bezrobocia borykali się również pracownicy produkcji, utrzymania czystości, pracownicy biurowi czy opiekunowie osób starszych.

BEZROBOTNI WG ZAWODÓW W LATACH 2023-2024

POSIADANY ZAWÓD	Stan na dzień 31.12.2023 r.	Stan na dzień 31.12.2024 r.
	LICZBA BEZROBOTNYCH	LICZBA BEZROBOTNYCH
Bez zawodu	239	267
Sprzedawca	229	219
Robotnik gospodarczy	144	143
Pracownik produkcji	57	63
Pracownik utrzymania czystości (sprzątaczką)	47	61
Pracownik biurowy	30	49
Opiekun osoby starszej	58	47
Pomocniczy robotnik przemysłowy	47	44
Kucharz	39	42

Fryzjer	34	38
Pomocniczy robotnik budowlany	48	38
Robotnik budowlany	22	37
Pomoc kuchenna	25	31
Pakowacz ręczny	31	29
Ślusarz	35	27
Kelner	15	26
Mechanik pojazdów samochodowych	27	26
Stolarz	30	26
Magazynier	14	25
Kasjer handlowy	26	25
Opiekunka dziecięca domowa (niania)	13	22

Źródło: opracowanie własne na podstawie Załącznika nr 1 do Sprawozdania o rynku pracy MRPiPS-01.

Aktywizacja osób bezrobotnych w znacznej mierze możliwa była dzięki zgłoszonym do Powiatowego Urzędu Pracy w Świeciu wolnym miejscom pracy i miejscom aktywizacji zawodowej. W 2024 roku PUP w Świeciu pozyskał 1545 wolnych miejsc pracy i miejsc aktywizacji zawodowej, w tym oferty zatrudnienia lub innej pracy zarobkowej dotyczyły 1 073 (69,5%, w 2023 – 83,8%).

W ciągu roku liczba wolnych miejsc pracy i miejsc aktywizacji zawodowej zmniejszyła się o 26,9% - 569 miejsc. Przy czym spadek o 32,0% - 507 miejsc dotyczył pracy niesubsydiowanej oraz, w stosunku do 2023 roku, o 11,6% - 62 miejsca, obniżyła się liczba subsydiowanych wolnych miejsc pracy i miejsc aktywizacji zawodowej¹.

Najwięcej miejsc pracy i aktywizacji zawodowej zgłoszonych zostało w mieście i gminie Świecie (łącznie 552), mieście i gminie Nowe (łącznie 242) oraz gminie Osie (309). Najmniej w gminach Świekatowo (14) i Lniano (25).

Jedna trzecia wolnych miejsc pracy i miejsca aktywizacji zawodowej (33%) zgłoszona została w ramach testu rynku pracy. Były to miejsca pracy skierowane do cudzoziemców. Test rynku pracy to procedura uzyskania informacji na temat sytuacji na lokalnym rynku pracy, potwierdzającej brak możliwości zatrudnienia na dane stanowisko obywatela Polski lub obywatela UE.

Za pośrednictwem Powiatowego Urzędu Pracy w Świeciu pracodawcy poszukiwali najczęściej pracowników o niskich kwalifikacjach.

¹ Miejscami subsydiowanymi są wszystkie miejsca aktywizacji zawodowej, takie jak: staże, prace społecznie użyteczne oraz miejsca zatrudnienia subsydiowanego (m. in. w ramach prac interwencyjnych, robót publicznych i wyposażenia lub doposażenia stanowiska pracy dla bezrobotnego).

ZAWODY NAJBARDZIEJ POSZUKIWANE (PRACA NIESUBSYDIOWANA)

Lp.	Zawód	Liczba stanowisk	Informacja starosty
1.	Pracownik produkcji	245	190
2.	Stolarz	86	8
3.	Pomocniczy robotnik przemysłowy	60	60
4.	Doradca klienta	55	0
5.	Pracownik rozbioru mięsa	35	35
6.	Pracownik pomocniczy stolarza	30	30
7.	Robotnik budowlany	27	17
8.	Stolarz meblowy	25	25
9.	Sprzedawca	23	0
10.	Robotnik magazynowy	22	22
11.	Pomocniczy robotnik budowlany	19	0
12.	Spawacz	18	13
13.	Ślusarz	17	10

Źródło: opracowanie własne na podstawie danych pośrednictwa pracy.

ZAWODY NAJBARDZIEJ POSZUKIWANE (PRACA SUBSYDIOWANA)

Lp.	Zawód	Liczba stanowisk
1.	Robotnik gospodarczy	83
2.	Sprzedawca	39
3.	Pracownik biurowy	27
4.	Technik prac biurowych	26
5.	Magazynier	16
6.	Pozostali pracownicy obsługi biurowej	15
9.	Robotnik budowlany	12
7.	Meliorant	12
8.	Pakowacz ręczny	12

Źródło: opracowanie własne na podstawie Załącznika nr 1 do Sprawozdania o rynku pracy MRPiPS-01.

Powiatowy Urząd Pracy w Świeciu w 2024 roku wpisał do ewidencji 807 oświadczeń o zamiarze powierzenia wykonywania pracy cudzoziemcom (o 65,8% mniej niż w 2023 roku). W porównaniu do poprzedniego roku znacznie wzrosła liczb oświadczeń dotyczących pracy poza terenem powiatu świeckiego. (w 2024 roku – 58,6% ogółu, w roku 2023 - 14,5% ogółu). Pracodawcy

najczęściej zgłaszali zamiar powierzenia wykonywania pracy obywatelom Ukrainy (33,5%, w roku 2023 – 35,8%), Mołdawii (28,6%, w 2023 roku – 5,6%) i Białorusi (25,2%, w roku 2023 – 31,3%).

Pracodawcy w 2024 roku nie złożyli w Powiatowym Urzędzie Pracy w Świeciu żadnego wniosku o zezwolenie na pracę sezonową.

Cudzoziemcy (w ramach procedury oświadczeń, zezwoleń na pracę, powiadomień o powierzeniu wykonywania pracy obywatelowi Ukrainy) poszukiwani byli do pracy m.in. w zawodach (nazwy zawodów zgodnie z Klasyfikacją zawodów i specjalności na potrzeby rynku pracy) takich jak rozbieracze – wykrawacze, pozostali pracownicy wykonujący prace proste gdzie indziej niesklasyfikowani, magazynierzy, operatorzy urządzeń do przetwórstwa drobiu czy sprzedawcy w branży mięsnej.

Trwającą od trzech lat rosyjska agresja na Ukrainę spowodowała wprowadzenie w Polsce ustawy z dnia 12 marca 2022 r. o pomocy obywatelom Ukrainy w związku z konfliktem zbrojnym na terytorium tego państwa. Na podstawie przepisów ustawy legalizacja zatrudnienia obywateli Ukrainy następuje na podstawie powiadomienia powiatowego urzędu pracy właściwego dla siedziby pracodawcy, o powierzeniu wykonywania pracy obywatelowi Ukrainy. Do Powiatowego Urzędu Pracy w Świeciu w roku 2024 wpłynęło 871 powiadomień, w tym podjęć pracy na terenie powiatu świeckiego dotyczyło 475 zgłoszeń.